

Historia breve del Hospital Militar Regional de Puebla, Pue.

Gral. Brig. M.C. Félix Rogelio Medrano Terrazas*

25/a. Zona Militar

Los primeros registros que se tienen sobre el Hospital Militar Regional de Puebla se remontan hacia los años treinta en que funcionó ubicado anexo al ex-convento de San Francisco, con la denominación de Hospital Militar de Zona siendo su director el entonces Mayor Médico Cirujano Alfredo Gutiérrez Culebro. Transcurre un periodo en que no existe información alguna y es hasta abril de 1942 cuando al ser nombrado director el Mayor Médico Cirujano Julio Martínez Jiménez nuevamente se obtienen datos al aumentar su atención médica esta institución, en virtud de recibir en apoyo, procedentes de la compañía de sanidad de la I Brigada de Infantería de reciente arribo a esta plaza, a 3 Médicos militares; y en abril de 1948 recibe la dirección de este escalón sanitario el entonces Mayor Médico Cirujano Ricardo Jiménez López.

En el año de 1950 cambia su denominación a Enfermería Militar de Puebla adscrita a la XXV Zona Militar, funcionando en el mismo edificio hasta que las altas autoridades militares deciden la construcción del Campo Militar Número 11 en donde quedaron instalados: el 37/o. Btn de Inf., 12/o. Rgto. Cab. Mecanizado, Secc. de intendencia, Escuela Militar de Clases, Enfermería Militar y Unidades del Servicio Militar Nacional, alcanzando una cobertura de 2,000 militares más sus derechohabientes, contando el Hospital con una planilla orgánica de 28 elementos.

Al trasladarse la Enfermería del ex-convento de San Francisco al interior del campo militar, se logra que el personal militar obtenga un servicio médico más accesible y funcional por lo que respecta a hospitalización; las instalaciones que se les asignan para desplegar y materializar sus actividades correspondieron a un edificio ocupado como bodegas de la «CEIMSA» mismo que fue adaptado y posteriormente remodelado para ajustarlo a las necesidades de atención médica.

En el año de 1956 recibe la dirección de la Enfermería, el Mayor Médico Cirujano Rubén Madrid Martínez, quien durante el ejercicio de sus funciones, obtiene donativos de la Lotería Nacional y de la Compañía «DM» Nacional, misma que propiciaron adquirir mejoras materiales para cubrir necesidades tanto técnicas como administrativas. En febrero de 1957 es sede de las primeras Jornadas Médi-

co-Militares. En esta época, es digna de mencionarse la gestión hecha por la dirección a la superioridad para que fueran aumentadas las plazas en Recursos Humanos: gestión que fue aprobada y como consecuencia, este escalón sanitario fue elevado a la categoría del Hospital Militar a partir del año de 1960.

El Servicio de Alimentación era proporcionado, en sus tres tercios, por pelotones de este servicio adscritos a las diversas corporaciones emplazadas en este Campo Militar, por lo que se hizo necesario que el hospital contara con su



Figura 1. Aspecto exterior del primer edificio.



Figura 2. Aspecto interior del primer edificio.

* Director del Hospital Militar Regional de Puebla, Pue.



Figura 3. Aspecto exterior del moderno edificio actual.



Figura 4. Hospitalización.

propio servicio; gestión realizada en esta misma época, autorizándose por la superioridad.

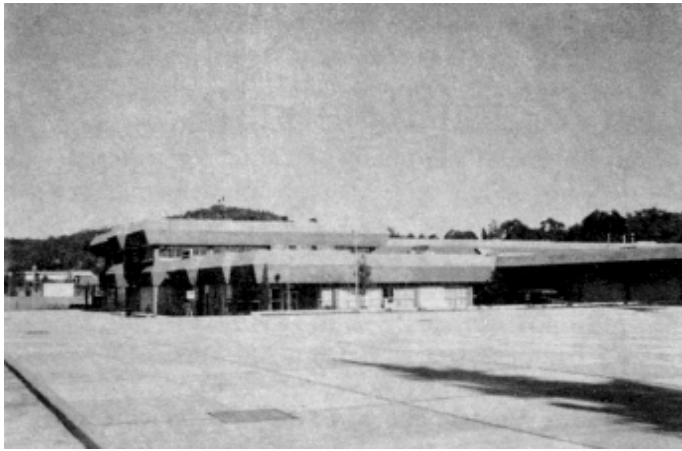
En junio de 1967 recibe la Dirección del Hospital el Mayor Médico Cirujano Carlos Pineda Lintón quien obtiene de la junta de mejoras del Municipio, la pavimentación del área frontal del edificio y con recursos propios del nosocomio se construyó el local del laboratorio de análisis clínicos.

En 1971 recibe la dirección el Mayor Médico Cirujano Héctor Fregoso Tovar, quien observa la necesidad de contar con una sala pediátrica, inicia las gestiones y con auspicios del patronato de asistencia social pro-hijos del soldado inicia la construcción de la misma.

El 16 de enero de 1972 es nombrado nuevamente director del establecimiento el Teniente Coronel Médico Cirujano Rubén Madrid Martínez, en quien recae la tarea de llevar a cabo la culminación de los trabajos de la sala de pediatría, así como impulsar la construcción del mortuario, estadística y archivo clínico, farmacia y peluquería, así como el cambio de piso del hospital, pasillos y salas; y remodelación del área de quirófanos.

En marzo de 1977 recibe la dirección en forma interina

el Mayor Médico Cirujano Manuel Adolfo Pintos Carvallo, entregándola el 1/o. de junio de 1978 al ciudadano Coronel Médico Cirujano Manuel Vieyra Ortega, quien a su vez entrega el 1/o. de diciembre de 1979 al Coronel Médico Cirujano Raymundo Alcántara Gómez; quien con recursos del nosocomio planea y construye la sala de labor Obstétrica.

En enero de 1985 recibe la Dirección el Teniente Coronel Médico Cirujano Rodolfo Carrillo Luna y siguiendo con la política de sus antecesores planea y logra los siguientes beneficios: con apoyo del alto mando adquiere e instala la planta eléctrica de emergencia, también adquiere con recursos del patronato de asistencia social pro-hijos del soldado, un equipo de cirugía, 2 incubadoras, proyecto y construcción de un quirófano, dos vestidores, un vestíbulo, un cuarto de equipos, construcción del asta bandera, gestiona ante la junta de mejoras del municipio la construcción de un estacionamiento para vehículos y construcción de una cisterna con capacidad para 16,000 litros.

En agosto de 1989 recibe la dirección del nosocomio el entonces Coronel M.C. Héctor Ivancovich Pa-



Figura 5. Incubadoras de Pediatría.



Figura 6. Terapia Intensiva de adultos.

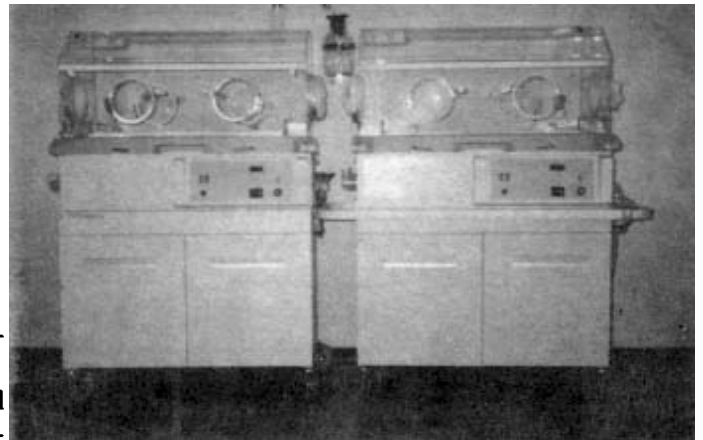

Figura 7. Area de consulta externa.

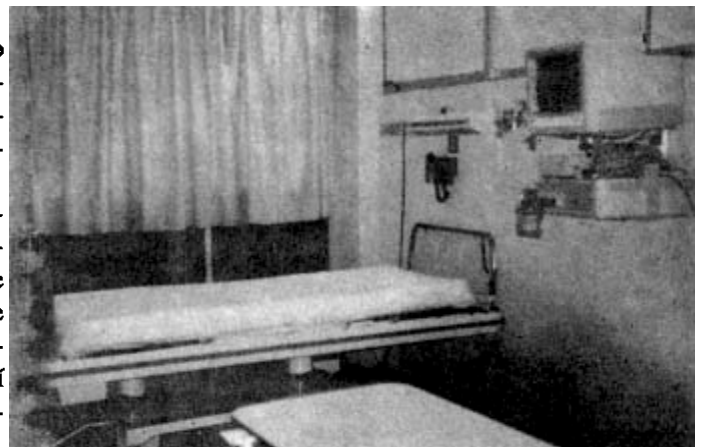

Figura 8. Cubículo de choque.

riego quien consciente de la necesidad de contar con medios adecuados para impartir y mejorar la atención médica solicita y le es autorizada por la superioridad, la ministración de equipo e instrumental médico, mobiliario y vehículos, por esta época se realiza la tarea de coordinar en un primer tiempo los trabajos de recopilación de información necesaria para la elaboración del proyecto que justificara la construcción del actual hospital, y en un segundo tiempo, habiéndose autorizado dicho proyecto e iniciada la obra, supervisar y en su caso proponer los ajustes necesarios, a los variados detalles técnicos en las diferentes áreas, con el objeto de prever que el nuevo hospital, el término de su construcción, funcionara con los equipos adecuados evitando con esto improvisaciones o adaptaciones posteriores. Y es así como el 5 de mayo de 1993, se inauguran las nuevas instalaciones del actual hospital que queda constituido como unidad Hospitalaria de segundo nivel en cuyas instalaciones funciona en forma yuxtapuesta la jefatura regional del servicio; contando con 80 camas censables, 4 salas de internamiento, una unidad de terapia intensiva de adultos y pediatría y servicios

diversos para la atención de militares y sus derechohabientes.

Hospitalización e incubadoras

Terapia intensiva de adultos

El 16 de abril de 1995, recibe la dirección del hospital el C. Coronel M.C. Miguel López Hernández, entregándola el 1/o. de febrero de 1996 al C. Coronel Médico Cirujano Rodolfo Carrillo Luna, durante este periodo el Hospital Militar participa activamente en el plan DN-III-E con motivo del desbordamiento del Río Alseseca ocurrido el 21 de junio de 1996 en esta ciudad, recibiendo por tal motivo el reconocimiento del Gobierno del Estado.

El 1/o. de julio de 1997 recibe la Dirección de este nosocomio el General Brigadier MC. Abel Antonio Ricárdez Arenas, trasladándose en esta misma fecha a nuestra institución la Jefatura Regional del servicio cuya sede era el Hospital Militar Regional de Veracruz, Ver. El 16 de enero de 1998 recibe la dirección de este nosocomio y la Jefatura Regional del Servicio de Sanidad el C. General Brigadier M.C. Félix Rogelio Medrano Terrazas, quien ostenta dicho cargo hasta la fecha.



Figura 9. Departamento de Rayos X.



Figura 10. Equipo de laboratorio.

Ejército mexicano

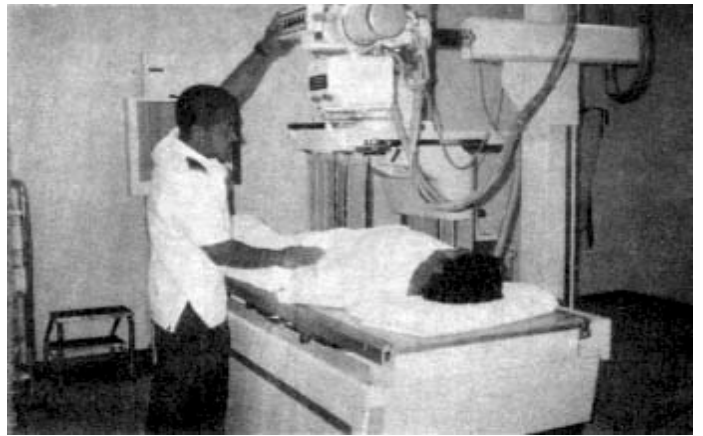

Figura 12. Organigrama del Hospital Militar Regional de Puebla.

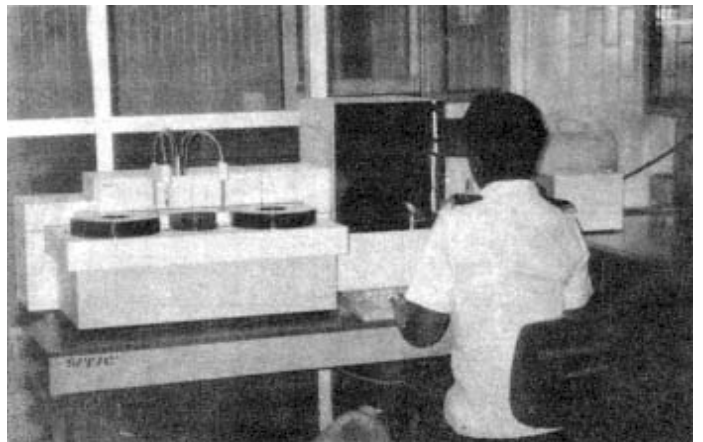

Figura 10. Ambulancias de terapia intensiva.

Actualmente, la planta del hospital se encuentra constituida por 1 general, 28 jefes, 51 oficiales y 168 tropas y su organización se muestra en la *Figura 12*.

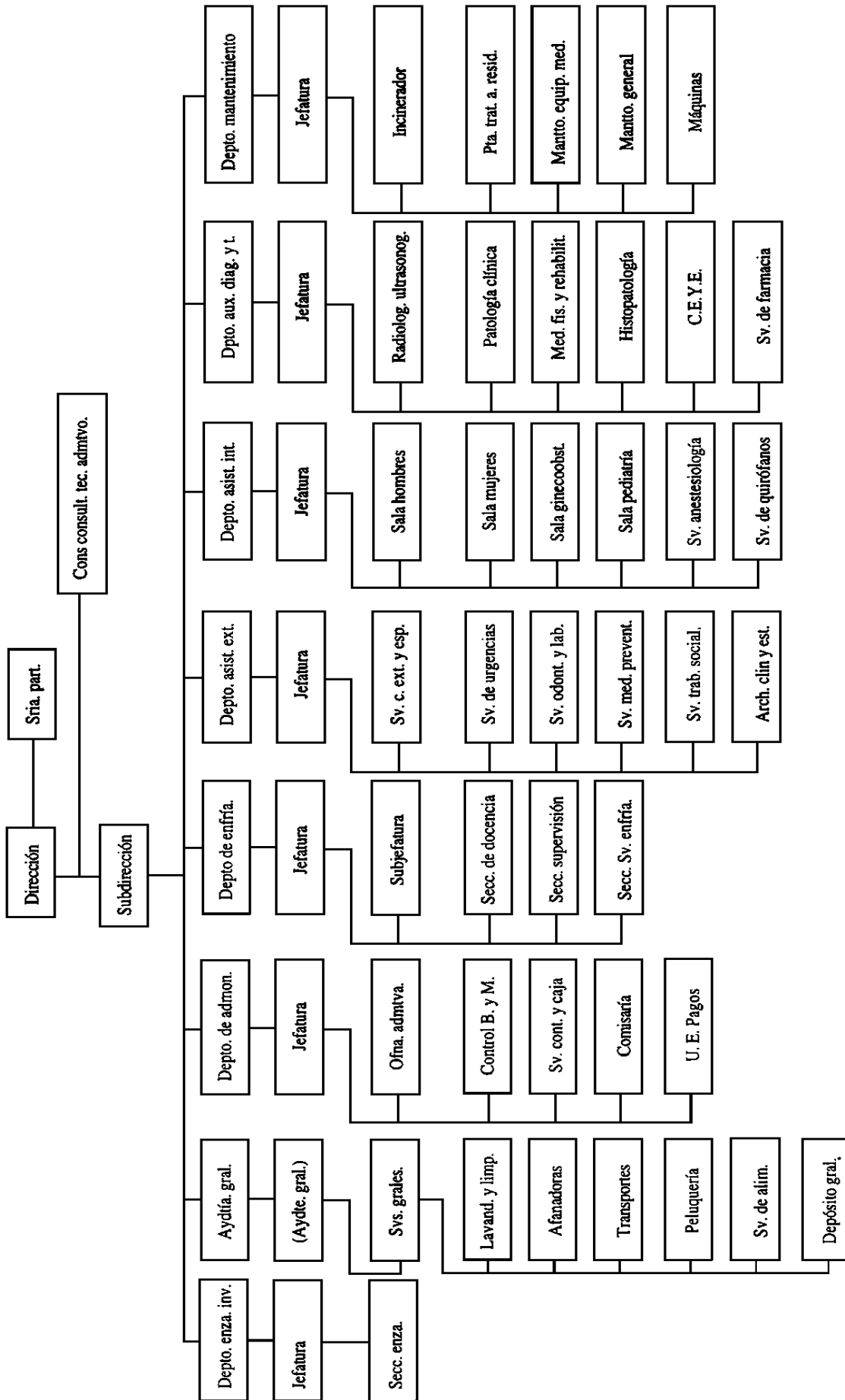
Especialidades médicas existentes:

- Ginecología y Obstetricia
- Pediatría
- Medicina Interna y Cirugía General
- Oftalmología
- Traumatología y Ortopedia
- Otorrinolaringología
- Cirugía Reconstructiva
- Urología
- Cirugía Vascular

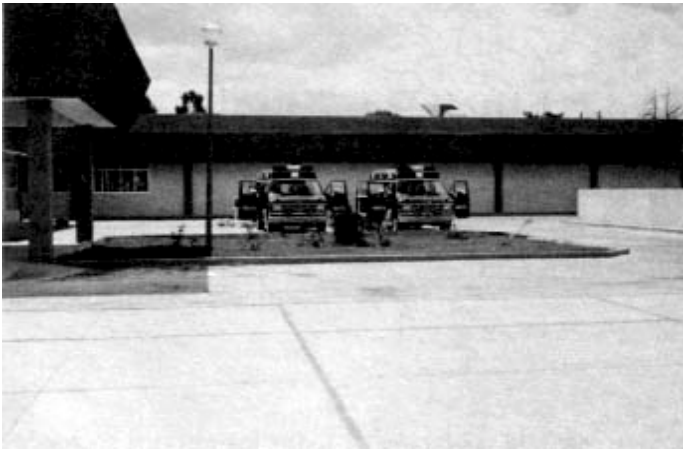
Especialidades odontológicas existentes:

- Odontología General
- Prostodoncia
- Parodoncia
- Ortodoncia

Servicios diversos

- Rayos «X» y Ultrasonografía.
- Laboratorio
- Fisiología Pulmonar
- Medicina Física y Rehabilitación
- Departamento de Psicología
- Departamento de Trabajo Social
- Departamento de Medicina Preventiva
- Departamento de Saneamiento del Medio

Logros

1. Modernización y ampliación de las instalaciones, donde los miembros de las fuerzas armadas y sus derechohabientes disponen de un hospital digno para su atención médica.
2. Incremento substancial en equipo médico de alta tecnología para el estudio y tratamiento de los usuarios.

Equipo de laboratorio clínico y rayos «X»

3. Obtención de ambulancias de Terapia Intensiva para el traslado de pacientes con la máxima seguridad y el apoyo eficiente a las operaciones militares.
4. Incremento en el número de especialidades médicas y odontológicas para la atención integral de nuestros pacientes.